



**Vlaanderen**  
is toerisme

**KADER**

**RECHT OP KORTING**

**WIE MAG  
ER GEBRUIK  
MAKEN VAN DE  
KORTINGEN?'**

**TOERISMEVLAANDEREN**

**IEDEREEN  
VERDIENT  
VAKANTIE**







Jij hebt vast ook al gemerkt dat er regelmatig vragen binnenkomen rond 'wie mag er nu eigenlijk mee aan korting?' 'Wat zijn de uitzonderingen?'

Ons verhaal is niet zwart-wit. In de grijze zone speelt context een hele belangrijke rol. Welk verhaal vertelt de persoon tegenover jou?

We willen met dit document een kader meegeven waaraan jullie vragen van vakantiegangers kunnen toetsen.



Er zijn altijd **2 VRAGEN** waar je zeker rekening mee moet houden:

- **Wie betaalt de uitstap?**

Wanneer de persoon in armoede betaalt, is er al aan 1 voorwaarde voldaan.

- **Gaat deze persoon überhaupt op uitstap of vakantie als die extra persoon niet mee gaat?**

Zo niet, dan moet je dat meenemen in je besluit om de extra persoon toe te staan aan korting mee te gaan.





# 1 / De objectieve criteria wanneer mensen sowieso in aanmerking komen:

## **VERHOOGDE TEGEMOETKOMING BIJ DE MUTUALITEIT:**

Dit zie je aan de code op de klever van de mutualiteit. Als op de klever de code eindigt op een 1, dan heeft men verhoogde tegemoetkoming. Bijvoorbeeld de code 121/121. Of 141/141. Is de code 110/110, dan heeft men geen verhoogde tegemoetkoming en dus ook geen recht op de korting. Tenzij men een ander inkomensbewijs kan voorleggen.

<b>MUTUALITEIT</b>	XXX
Familienaam Voornaam	
Straat, nummer	
Postcode Woonplaats	
XX <b>1</b> XXX	XXXXXX XXX XX

## **EUROPESE ARMOEDENORM:**

Het inkomen waarmee de armoededrempel moet vergeleken worden, bevat alle inkomsten (loon, uitkering, pensioen, inkomsten van huur,...) per jaar of maand. **BEHALVE het KINDERGELD.** Je kan het getal vinden in de kolommen net boven 'berekening van de aanslag'.

 **Een gezin is:** één of meerdere personen die officieel op hetzelfde adres gedomicilieerd zijn (al dan niet met familieband). Dit zie je op het **attest van gezinssamenstelling**.

Om te weten of iemand op basis van het inkomen recht heeft op korting, kijk je naar **het meest recente aanslagbiljet** in personenbelasting. Dan neem je het gezamenlijk belastbaar inkomen en dat **deel je door 12 (maanden)**. Vervolgens kijk je naar de gezinssamenstelling. Als het bijvoorbeeld gaat over een gezinshoofd waar nog een partner en twee kinderen onder 14 jaar (dat zie je op het attest van gezinssamenstelling) bij inwonen, dan mag het maandelijks inkomen (op het aanslagbiljet in personenbelasting) niet hoger zijn dan:

<b>Huishouden bestaat uit:</b>	<b>Inkomen per maand:</b>
Alleenstaande	€ 1293
2 gezinsleden ouder dan 14 jaar	€ 1939
2 gezinsleden ouder dan 14 jaar + 1 kind	€ 2327
2 gezinsleden ouder dan 14 jaar + 2 kinderen	€ 2715
1 gezinslid ouder dan 14 jaar + 1 kind	€ 1681
1 gezinslid ouder dan 14 jaar + 2 kinderen	€ 2068

- Per extra gezinslid ouder dan 14 jaar mag je € 647 erbij tellen.
- Per extra kind jonger dan 14 jaar mag je € 388 erbij tellen.

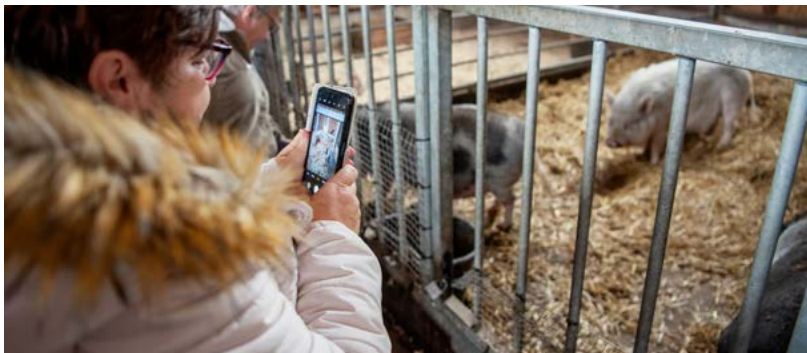

## **SCHULDBEMIDDELING**

Mensen in schuldbemiddeling hebben recht op de kortingstarieven. Men legt dan een attest van schuldbemiddeling voor en een attest van gezinssamenstelling. Op die manier weet je hoe groot het gezin is en wie er allemaal recht heeft.

### **Wat als een gezin in budgetbegeleiding of – bemiddeling zit bij het OCMW?**

Mensen in budgetbegeleiding of bemiddeling, hebben vaak ook recht op de korting.

Als zij bij grote schulden afbetalen hulp krijgen van het OCMW, dan is het een 'ja'. Als zij hulp krijgen om hun rekeningen correct te betalen, maar ze hebben geen echte schulden meer en hun inkomen zit boven de Europese norm (zie kader) dan hebben ze in principe geen recht op de korting.

## **UITPAS MET KANSENTARIEF**

Je herkent een UiTPAS met kansentarifief (dus kaarthouders die recht hebben op de sociale tarieven) aan de pasnummer. Als dat voorlaatste cijfer een 1 is, dan is het een pas met kansentarifief.





## 2 / Aan de hand van enkele cases willen we een antwoord bieden op wel of niet de korting toepassen:

A  
— Wat doe je als een mama voor haar kind een verjaardagsuitstap wil doen? 'Mijn zoon is jarig en ik wil hem en twee vriendjes eens meenemen voor een feestje naar de zoo. Mag ik dat aan de korting?' De mama betaalt.

Ja, dit kan maar we benadrukken heel duidelijk dat dit een uitzondering betreft. Bij twijfel kijk je na of de persoon dit jaar al voor meerdere kinderen heeft geboekt. Als dat het geval is, mag de mama het jaar erop nog eens voor dezelfde vraag boeken.

B

Een papa van twee kinderen komt je kantoor binnen. Hij vertelt zijn verhaal: 'Ik ben een half jaar geleden gescheiden. De rechter moet nog beslissen over het hoederecht van de twee kinderen. Maar door de kosten van de scheiding, alleen gaan wonen, ... zit vakantie of zelfs een uitstap er niet meer in. Kan ik gebruik maken van de kortingen?'

**Welke documenten vraag je op?**

**Tel je de kinderen mee als wonende op zijn adres?**

Je vraagt de nodige documenten op. Iedereen Verdient Vakantie is er voor mensen die structureel in armoede leven. Als hij de nodige inkomensbewijzen niet kan voorleggen, dan heeft hij volgend jaar misschien wel een VT-statuut of een aanslagbiljet waaruit blijkt dat hij recht heeft. Dan kan het volgende jaar wel gebruik maken van de kortingen.

Wat met de kinderen? Ook al staan kinderen niet op het domicilie van de ene ouder, zij mogen wel meegeteld worden als je het inkomensonderzoek doet. Dus als je naar inkomenstabel kijkt, dan mag je de kinderen sowieso als inwonende meetellen bij de berekening. Tenminste, als ze meegaan op vakantie met de vader die de vraag stelt.



C

Een vereniging die werkt met ons doelpubliek wil een groeps-uitstap doen die kadert in een project rond sociaal isolement. Ze willen mensen hun sociaal netwerk vergroten en doen daarom een uitstap naar Mechelen: Kazerne Dossin en de Romboutstoren. Ze zijn met 14 personen: 2 begeleiders van de vereniging, 8 personen met een VT-statuut, 4 personen zonder VT-statuut. Hoe boek je?

Als de organisatie een uitstap boekt voor **een groep met begeleiding**, dan mag je de **verhouding 70% kortingsgerechtigd en 30% niet-kortingsgerechtigd** gebruiken. In dit geval komen ze sowieso in aanmerking. Begeleiders gaan steeds mee aan kortingstarief. Als **gezinnen** een uitstap boeken, dan moet **elk gezinslid** kunnen aantonen dat het recht heeft.



D

Een alleenstaande mama met vier kleine kinderen wil een vakantie boeken in De Lage Kempen. Dat zijn huisjes van 6 of 4 personen. Haar kleine kinderen hebben nog wat zorg nodig. Het kleinste heeft een fysieke beperking. De mama wil ook wel eens vakantie. De broer en zijn vrouw bieden aan om met hun busje te rijden en ook mee te gaan op vakantie. De moeder van 4 vraagt of haar broer en zijn vrouw mee mogen aan korting. Wie mag aan korting mee?

In dit geval is het belangrijk om de context even te bevragen. Wat is het verhaal van de moeder? Heeft zij de broer en zus echt nodig om op vakantie te kunnen gaan. Let op de vraag: Zou het gezin op vakantie gaan als de broer en schoonzus niet mee gaan?

Als de broer en zus een begeleidende functie krijgen, mogen ze mee aan sociaal tarief.

### **Hoe noteer je in de boeking dat iemand met een begeleidende rol toch korting krijgt:**

Je maakt de broer en zus aan als vakantieganger **ZONDER RECHT** op sociaal tarief. Je vermeldt in het opmerkingenveld dat de broer en de zus een begeleidende rol hebben ('om mee te zorgen voor de kindjes') en dat zij ook recht hebben op de korting. Zo kunnen de vakantiebemiddelaars van Iedereen Verdient Vakantie ook een prijscorrectie (met sociaal tarief voor de begeleiders) toepassen.





**E** Een blind kind heeft verhoogde tegemoetkoming. Kan het met het hele gezin op vakantie aan sociaal tarief?

Dat is afhankelijk van het inkomen van het gezin. Is de ouder dan een begeleider? Ja, dus 1 ouder krijgt sociaal tarief. Wat als het gezin dan met drie gezinsleden een huisje willen boeken? Dan is de regel van puntje G van toepassing.

**F** Een gezin heeft een pleegkind. Mag het hele gezin met korting op uitstap?

Een pleegkind heeft automatisch recht op de korting. Ongeacht of de aanvragers ouder of pleegouder zijn. Dus als men een kamp aanvraagt voor het kind, kan dat sowieso aan korting.

Als iemand van het gezin of iemand anders met het pleegkind op stap wil, dan gelden dezelfde regels als bij punt E.

**G** Minstens de helft van het gezelschap...

Voor vakanties moet minstens de helft van de deelnemers recht hebben op het sociaal tarief. Als het gaat over een prijs per huisje of verblijfstype, genieten de mensen die geen recht hebben mee van de korting. Als het gaat over een prijs per persoon, betalen de mensen die geen recht hebben de reguliere prijs. Begeleiders mogen steeds mee aan het sociaal tarief.



**H** Een **asielzoeker/vluchteling** heeft sowieso recht op de kortingstarieven. Hiervoor dient de persoon een Attest van Immatriculatie (AI) – Model A voor te leggen. Deze kaart kan men bij de gemeente aanvragen na het ontvangen van een bijlage 26.

Sommige kaarten moeten om de 1 of 4 maanden verlengd worden. Ongeacht de houdbaarheid van de kaart die men vertoont, deze persoon mag voor het hele jaar ingeschreven worden in het Rap op Stapkantoor of bij de sociale organisatie.

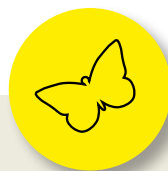

**Ben je niet zeker, contacteer ons.**

En hou **altijd het 'kaartenhuisje' in gedachte** : Bij misbruik dat opgemerkt wordt door een toeristische partner kan het zijn dat die partner de samenwerking met Iedereen Verdient Vakantie opzegt. Jammer toch?





### 3 / Armoedecriteria

Al naargelang de werking van sommige organisaties is het soms moeilijk om aan de leden of bezoekers een inkomensbewijs te vragen. In dat geval kan je aftoetsen aan een aantal armoedecriteria of het individu of gezin in kwestie een sterk verhoogd armoederisico vertoont.



**Bezoekers van een Rap op Stapkantoor dienen altijd een inkomensbewijs voor te leggen.**

Hier zijn een aantal indicatoren die wijzen op armoede:

## **BESCHIKBAAR INKOMEN**

Het beschikbaar inkomen omvat alle inkomsten uit arbeid (lonen werknemers en inkomsten uit zelfstandige arbeid); privé-inkomsten uit investeringen en onroerend goed; transfers tussen huishoudens; alle sociale transfers ontvangen in contanten.

### **Sociale transfers:**



- rustpensioenen (gepensioneerden) en overlevingspensioenen (weduwen en weduwnaars);
- werkloosheidsuitkering;
- familiale toelagen waaronder kinderbijlagen;
- ziekte- en invaliditeitsuitkeringen;
- onderwijs-gerelateerde uitkeringen;
- huurtoelagen;
- sociale bijstand;
- andere uitkeringen.

## **(ERNSTIGE) MATERIËLE EN SOCIALE DEPRIVATIE**

De mate van materiële en sociale deprivatie is een indicator die het onvermogen uitdrukt om sommige items die door de meeste mensen worden beschouwd als wenselijk of zelfs noodzakelijk om een adequaat leven te leiden, te veroorloven. De indicator maakt onderscheid tussen personen die een bepaald goed, een bepaalde dienst of een bepaalde activiteit niet kunnen betalen en degenen die dit goed of deze dienst niet hebben om een andere reden, bijvoorbeeld omdat ze het niet willen of niet nodig hebben.

De financiële (on)mogelijkheid van het huishouden om:



- Rekeningen op tijd te betalen
- Een week vakantie per jaar buitenshuis te nemen
- Minstens om de twee dagen vlees, kip, vis of een vegetarisch alternatief te eten
- Een onverwachte uitgave te doen
- Zich een eigen wagen te veroorloven
- Het huis voldoende te verwarmen



- Beschadigde of versleten meubels te vervangen
- De individuele financiële (on)mogelijkheid van personen om:
  - Versleten kledij te vervangen door nieuwe kledij
  - Twee paar schoenen in goede staat te hebben
  - Thuis toegang tot internet te hebben
  - Minstens éénmaal per maand met vrienden of familie af te spreken om iets te eten of te drinken
  - Regelmatig deel te nemen aan vrijetijdsactiviteiten
  - Wekelijks een bedrag uit te geven voor persoonlijke behoeften

**‘Materiële en sociale deprivatie’** wordt gedefinieerd als het gedwongen onvermogen om te betalen voor ten minste 5 van de bovengenoemde items.

**‘Ernstige materiële en sociale deprivatie’** wordt gedefinieerd als het gedwongen onvermogen om te betalen voor ten minste 7 van de bovengenoemde items.

## **HUISHOUDENS MET EEN ZEER LAGE WERKINTENSITEIT**

De indicator ‘huishoudens met een zeer lage werkintensiteit’ is het percentage personen in een huishouden waar de leden in beroepsactieve leeftijd minder dan 20% van hun totale potentieel werkten gedurende de voorgaande twaalf maanden.

## **RISICO OP ARMOEDE OF SOCIALE UITSLUITING**

Risico op armoede of sociale uitsluiting is een samengestelde indicator die aangeeft of een persoon door minstens één van de volgende drie situaties wordt getroffen: monetaire armoede (of armoederisico), ernstige materiële en sociale deprivatie en/of in een huishouden met een zeer lage werkintensiteit leven.



VERANTWOORDELIJKE UITGEVER

Peter De Wilde, Toerisme Vlaanderen, Grasmarkt 61, 1000 Brussel

WETTELIJK DEPOT

D/2023/5635/05

COPYRIGHTS

Alle foto's © Toerisme Vlaanderen, Iedereen Verdient Vakantie, Robert Boons, Jacky Geboers en Geertrui Van Hauwaert

Alle rechten voorbehouden. Behoudens de uitdrukkelijk bij wet bepaalde uitzonderingen mag niets uit deze uitgave worden veele-  
voudigd, opgeslagen in een geautomatiseerd gegevensbestand of  
openbaar gemaakt, op welke wijze ook, zonder de voorafgaande en  
schriftelijke toestemming van de uitgever.



